MOVIE DAILY NEWS　公共租界工部局登記證C字八一九號　法租界登記證在呈請中

電影日報

民國念九年十一月二十日　星期三
第一〇四期
零售每份五分

閃電新聞

藝華放棄拍攝「上海之歌」

困難意外飛來

作曲者張昊獨持異議據稱有某種原故

姚萍患病亦爲要因從此恐怕風消雨歇

提起「上海之歌」，總不免令人想起那些悠揚動人的歌曲，還一部在舞台上演出頗收成效的劇本，不久之前聽說將由藝華公司拍攝影片了。「上海之歌」是著名音樂家蔡冰白編寫成功的歌劇，由張昊担任全劇的作曲，而演出方面，「則以「實音」名義出面，在辣斐劇場隆重獻演，因爲這是一部新型的嘗試作品，行着帝俄時代風行一時的「卡門」風味」，再加上演出的陣容上足够號召，所以當時得到輿論一致讚美，就在這種情況下，「上海之歌」於聖誕日將假座蘭心大戲院公演了。另一方面，藝華公司亦有過拍攝「上海之歌」的計劃，這事，十月二十四日的「閃電新聞」已經詳細報導過一次了。

現在，據本報記者探獲情報，藝華對於「上海之歌」改拍電影問題，突然宜告停止進行了。這，無疑是一個驚人的消息，同時也帶給我們不少的惆悵，因爲把「上海之歌」從舞台上搬到銀幕上，的確是一件值得歌頌的事情啊！據說：這次藝華公司停拍原因，並不是其他、却是遭受到一種意外的阻凝。大家知道「上海之歌」是幾個音樂家的心血結晶，蔡冰白的編劇，張昊的作曲，此外，錢仁康也有份兒，此番，是受了張昊的極力反對所致。事情是這樣的，雖然蔡冰白已經爽直地允許了「上海之歌」搬上銀幕的事宜，但張昊始終認爲有某種困難，「上海之歌」有難成影片的可能，理由堂堂皇皇，故而雖經過藝華公司的再三堅請，張昊還是提出異議，抱定宗旨聲明決不改變初衷，於是，藝華就不得不放棄籌備已有頭緒的進行計劃了。另一說得更詳細一點，阻難還有不少，個最要緊的，是預定中的男主角姚萍（卽舞台上的丰角」，最近罕了忠上肺病的關係，亟須休養，不能來濕担任也。

如此，藝華停拍「上海之歌」，似乎已成了絕對的事實，至少，還是一個不幸的消息，因爲不僅將使無數影迷的心頭掀起掃興的心緒，卽電影事業，亦是損失，「上海之歌」的播製如成空中樓閣，無疑是一件未了的要務，會使大家感覺惆悵底懷念的。當然，我們還靜待着它的展開，我們還希望着它的成功，不過綜合各方面觀察來看，「上海之歌」的確是難產了的，我們將怎樣來表示惋惜呢？

誰說白雲不健壯（馬永華攝）

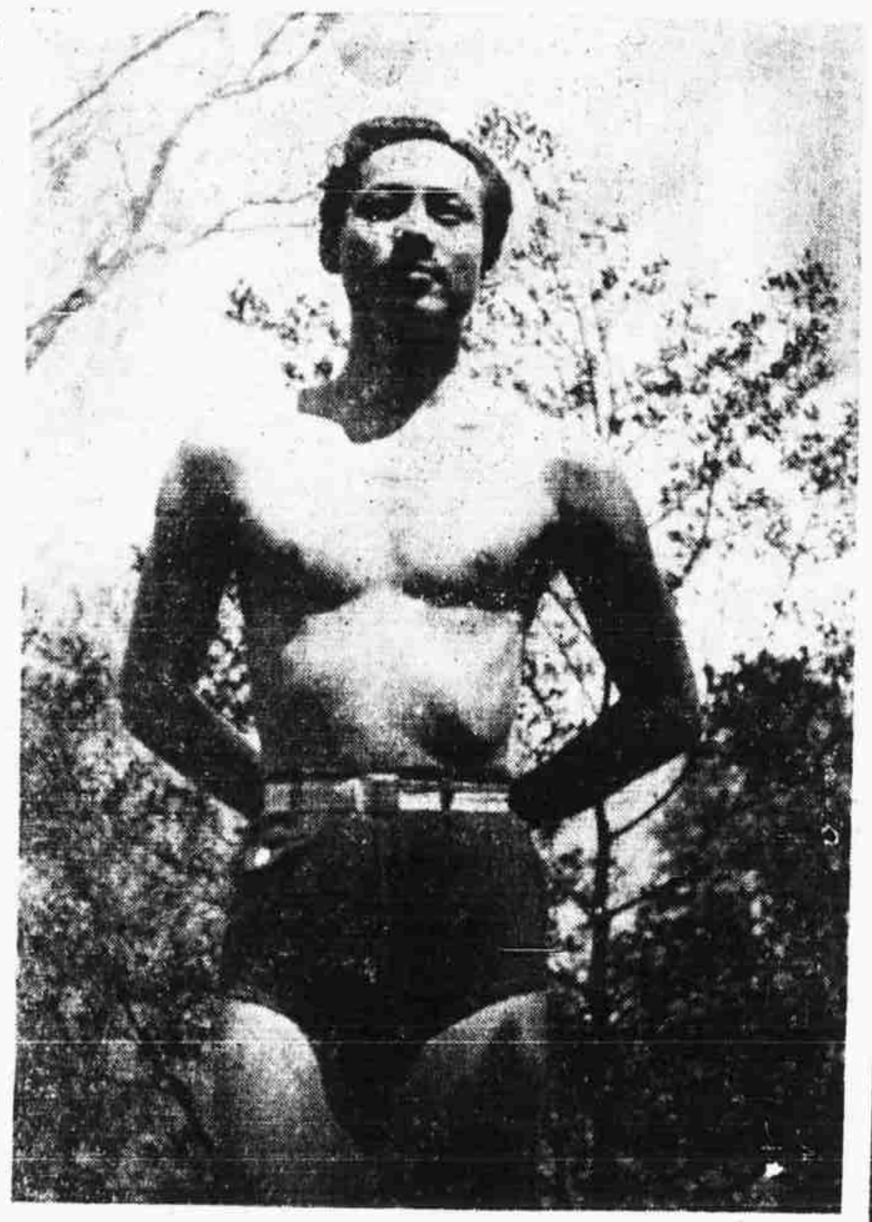

定戶之幸運

今日中獎
郡銀花小姐
定單一三九四號
西門路承慶里五十八號
大華夜場戲券二張晨九時送出

閣下倘於今日訂閱電影日報明日起天天有獲得大華大光明國泰南京大上海金城國聯滬光新光九大戲院當天戲券兩張希望

MOVADO calendograf
摩凡陀日曆表

自動更換　準確便利
中國總經理大昌行
各大公司及鐘表行均有出售

十一月之禮物！

十一月份訂閱本報者概贈陳雲裳健美照片一幀

訂閱本報每月一元五角，天天抽獎贈送九大戲院戲券，又可獲得明星照片及其他精美贈品機會繁多

凡介紹訂閱本報五份贈送壹份，多則類推

代訂處　本社及五洲書報社

優待讀者

凡聲明本報讀者附二角郵箱二〇二〇號影迷社奉好萊塢明星照四張一元念二張

『美之計』中的賈華

由劉桂康庖代

爾光離港無損大局

關於爾光離港的消息，本報已經報導過一次，這一個全能演員投奔到大後方去以後，雖然不是整個香島影壇的損失，但，却連累南洋公司播製的「美人計」。「美人計」是一部國語古裝片，由路明，王元龍，王乃東，姚萍等合作演出，因爲南洋很重視全片的人選，所以在再三的考慮下，決定將賈華一角付諸爾光扮飾了。目前爾光既然離港，賈華由誰來担任呢？這事場，據說已經決定了，那人便是劉桂康。說起劉桂康，在香港是一個著名的演員，身子胖胖的，演起戲來有頭有尾，不慌不忙，的確是够得上稱頌一聲的藝人。這次劉桂康義不容辭地庖代了爾光的職務，他情願義務担任，完全不受薪俸額外酬勞，以示自已是熱烈地敬崇爾光的，南洋亦發足爾光酬勞以示鼓勵。

中國陳查禮的兒子

陸錫琪已退伍

年內將返祖國一行

假使你是一個喜歡看看外國影片的人，你一定知道·在好萊塢除了黃宗沾，黃柳箱之外、還有年紀輕輕的華籍演員陸錫琪吧！陸錫琪在銀幕上扮飾的角色，幾乎百分之九十是中國大偵探「陳查禮」的兒子，搭擋便是已經逝世的華納夏能，他倆合作之下，曾經有不少的作品問世，人們對陸錫琪的印象，雖然並不深刻，但在中國，因爲震於好萊塢是一個「開人莫入」的神祕影城的緣故，紛紛很重視這青年的一切，他的名字倒處被朗誦着，正像一朵春天裏含苞欲放的花朵，人們期待它的欣欣向榮、然而，陸錫琪終於脫離好萊塢了，退伍的原因，一半是爲了華納夏能的逝世，一半却是他的心願呢？

陸錫琪原籍台山，於留學美國的時候投身好萊塢，他本來攻讀的科目是經濟，想不到會在銀幕上漸漸出名了，他和華納夏能合演的陳查禮偵探影片，因爲始終被導演指派關係，一直是以「丑角」姿態出現的，因此被外人作爲笑話的資料、在國內，也受到一些反響、還是陸錫祺自己也憤感，終於以合同不曾滿期，無法拒絕、華納夏能逝世了，好萊塢製片商爲了「生意眼」當然不肯放棄「陳查禮」影片，於是就由辭尼託勤飾演，而陸錫琪在這時候，便毅然提出辭呈了。陸錫琪退出好萊塢、已在洛山磯開設了一家古董鋪，最近、他又計劃在加利福尼亞創設農場，兼做養兔子的生意了。據可靠的消息聲稱：若陸錫琪農場的事業果然做得順利，他將重返祖國一行，這想是讀者樂於聽聞的一個消息罷！

星海浮沉錄

一個女明星的死

長篇熱情哀感小說（三十九）

·小芳·

「今天就算了，以後有話，不妨會面談談，你不怕我，我也不怕你？」說畢，就放開步子走了出來，只剩下娟和徐海光在房間里！……

「我問你！你叫甚麼名字？」徐海光看見洪星下樓了，就預備解剖那一婁萌盧里的藥兒究竟是甚麼滋味，跑上前對娟打了招呼，很客氣的說着。

「我……不敢當……我叫秀娟！」娟受寵若狂地慌忙答應了一句。

「你來這兒幾年了？」徐海光加緊追問着，他希望在娟一方面把洪星的祕密，知道得更詳細一點，所以聲音怪柔和的。

「只有二年」！

娟不是笨人，一看山勢不對，便頓住節制情感，冷靜地回答着，這一句話的出口，和方才的口吻，好像完全是二個人，於是使徐海光感覺辣手了。

「請坐一會」娟十分有禮貌地說，便頭也不回的走開，徐海光不能追，因娟打開房門，洪星的影子已經直蟲在那邊……

「海光兒！人家是頂老實的！別引誘壞一個好人、一個姑娘！」從這句話上可以看出洪星老早聽得了徐海光和娟的一席話了，洪星故意嚴重警告地說着，假定娟遠是天貫的姑娘。

「好了，我走吧」徐海光沒有勇氣再就擱下去，就先辭了洪星走來，這，使洪星得意地狂笑了……

「有便，不妨做做偵探罷！」洪星的話兒是够刺激的，深深打動了走下樓梯的徐海光。他感覺得有點恐悼驚懼，就慮心地急急走出了大門。

因爲當時，洪星也不對娟作甚麼表示，的確從門縫里聽得的話兒，充分證實娟自己是忠實的，像一隻狗一樣的服從着。

影迷俱樂部

簡答

周鐵魂先生：（一）（二）（三）

播影記者黃齊民不見典當里經理、而是典當的小開。洪警鈴住西門路輯五坊。楊小仲通訊處可由國聯公司轉，他創辦「藝星」畢業出來是否能介紹進電影界，還要看成續而定的。（編者）

陳英先生：（一）（二）（三）（四）（五）

本報代訂處是山東路五洲書報社。「定戶幸運」開獎出來的號碼，完全依照我們發出定戶號碼。十一月禮物爲陳雲裳健美照片，中縫的廣告已刊登了二十多天，請一閱。「一個女明星的死」還有三分之一。「天涯歌女」電影小說尚有四分之一。

陳國强先生：（一）（二）（三）

「每周徵答」及「影迷測驗」中獎贈照，除紫微，鳳凰二張倘在冲洗外，其餘已全部寄發。發報問題當儘可能改善。（編者）

孫華先生：（一）（二）（三）（四）

本日補上，請查收。大作未收到•稿費改贈照片一事，請示明欲得何人照片，當奉上。錯字可以改善。（編者）

（六）「西施」公映地點大致爲金城。

（七）舒適加入金星公司有這麼一個消息。

（八）「銀本位」歡迎讀者投稿。（編者）

沈國慶先生：（一）（二）（三）

金都大戲院在聖誕日之前開幕。男女明星年紀最輕的，假使不算小明星，可以說是顧也魯和李麗華了。陳琦近作爲「孟麗君」。（編者）

老子曰

銀色鴛鴦錄

藍蘭孫師毅

（汪俊）

二

顧而已在影劇界的歷史雖然不長，但他的大名却大紅特紅，他今年二十六歲，在「欽差大臣」之中演老頭子，無憐可擊，故有「小老頭子」之稱。

去年有他死耗的傳說，上海一般友人都覺得十分可惜，但不久這謠言攻破，非但他沒有死，並且有喜訊了｜｜他與一個新女演員名叫白雲的同居了！顧而已本與元配夫人杜小鵑感情極佳，自杭州六和塔前結婚後，一向卿卿我我，恩愛非常，所以小鵑死後，他悲傷異常，並曾言過決不再娶，可是中年喪妻，一人未免太孤單，再加上如花玉貌的女同事白雲的追求後，他就結婚了。大家懷念顧而已，大家也懷念白雲姑娘，我們慶祝這一對美滿的鴛鴦•

影院明春漲價

有說不出的苦衷

巨頭會商新座價

特寫鏡頭

在生計困難的上海，甚麼東西都漲價了，其中不少因爲血本關係而不得不如此做法，像電影院的增價、就是一個顯明的例子。有人說電影加價、實在是增重觀衆負擔，或者誇張地形容是國產電影事業發展的一重阻礙，其實，這是過份的說法，眞是所謂生意人人要做，獨有蝕本不做，普天下沒有呆子肯賠了血本來幹蝕本生意的。數年前，只要化上五角錢，就能舒服地看到一次首輪國片，現在，已經數度漲價了，金城，滬光，國聯，新光的票價，日場是七角，一元一角，一元四角，夜場八角，一元一角，一元五角，而據最近消息，將增加爲日場八角，一元一角；一元五角，夜場爲九角，一元三角，一元八角了。這事情，目前猶在展開討論之中，各國產首輪電影院當局，因爲職工薪俸已再三的量增加，電影拷貝，租費水電費亦日見飛漲，實難維持現況，故而，經過了圓桌會議，就有此種計劃了。加價的數目，已在鄭重考慮之中，大致不會超越上面的範圍的。假使這消息一旦實現，則對於影迷，固然是一個負担，但深信大家都是明瞭的，在這種局面下，戲院當局有說不出苦衷的，據本報記者探悉，國產首輪電影院的增價，大致爲明年一月一日起，實行新座價云。這番漲價，勢在必行，也可以算是電影界的小波動罷。★

兩個性感人物

英俊小生白雲　著名導演吳村

性感，這帶有點誘惑性的名詞？在電影界也漸漸流行起來了。在好萊塢，死鬼當中有琪恩哈羅，活人淘里有安秀蘭丹，梅惠絲，假使講男人，碩果僅存的，只有却爾斯鮑都，然而中國電影界目前却發現二個。這便是性感小生白雲和性感導演吳村了。

吳村說：白雲格面孔漂亮得來，一舉一動又邪氣蕭洒，做起戲來，生動活潑，一副風流的樣子，道道地地是一個多情的種子，扮飾的角色，無論這樣，無論那樣，總是一落大派，寫寫意意的做戲，使十六歲小姑娘看了心裏卜卜跳動，三十歲阿桂姐看了不禁心猿意馬、眞是混身解數，苗頭十足。白雲有什麼解數？當然是性感了，那一股勁兒，可以衝破雲霄，直上青天！所以吳村叫他性感小生。然而短小精悍的吳村、實際上也是性感導演呢？不信請看下文。「王金龍跑到了古廟，迎頭看見蘇三獨個兒躲在那里，二人相見之下，眞是悲酸交集，說不完的心意，訴不盡的情話，纏綿哀艷，含情脈脈……末了，將蠟燭火一吹，頓時黑暗……」如此看來，「蘇三艷史」的導演吳村，的確也是性感人物了。然而話得說過來，在私生活上，二個性感人物的做人方式，却是十足的正人君子，所謂非禮勿視，非禮不聽……像梅惠絲一樣，儘是銀幕上風騷，實際上却是規規矩矩的，故而曰，吳村，白雲是正人君子，誰曰不宜？

銀色網線

魏如晦寫越王史劇

偶遇魏如晦，談起工作情形，據謂除從事文史整理外，猶將爲國聯寫一劇本，內容大致寫越王勾踐復國前夜，當時一般民衆協助勾踐的種種壯烈史蹟、「西施」影片所寫爲正面的，此劇則爲側面云。

「秦淮世家」將上舞臺

「秦淮世家」自經金星公司攝製影片以後，其他文藝片續有數部，而某劇團復將改編爲舞臺劇上演，已由裝置者陳明勳在設計置景草樣云。

訂婚宴上　李紅　陳雲裳　月娟（黃寄民攝）

從舞台到銀幕

鳳子發表談話

應該有學習精神

（名舞台演員封季壬（鳳子）女士，近來完成銀幕處女作「白雲故鄉」後，曾經發表短文一篇，記者獲得原稿，特爲刊發，下爲女士原文：）

由於喜好舞臺而走到鏡頭去，早有人在，一般的經驗之談，都認爲拍戲不及舞台，可以牽動一個愛好藝術者的心，我同意這話，但我還要補充一點意見，就是拍電影比幹舞台劇更要吃得苦、更要有韌性，有毅力，有決心，如果專心一致地把自已埋進到這項事業中，等五年十年或十數年的經驗，也許可以獲得些成就。這一項新興的藝術事業，被介紹到中國來，已有二十年的歷史，而眞有一點東西留下來的人是少數，主要原因是這行事業也有他們的艱難步驟，而一般人却把這最重要的一點都忽略。

我因爲偶然之便，參加了「白雲故鄉」播製的工作。這工作對自已是陌生的，走進到攝影場里、第一使我感動的是工作人員的認眞辦事，和熱心辦事的精神，這些都是無名英雄，應該受人頂禮的，在這陌生的環境中，使我們明白，應該要有更多的學習精神，才能參加這項工作的隊伍里做一名戰士。★

金城大戲院

明天夜場獻映

大吼一聲　影壇之號角！

大放光明　當前之火炬！

影迷大情人：路明

王乃東　蔣君超　主演　彭飛（客串）

打漁殺家

小夫婦英雄本色　天齊廟智擒賊官

壯烈尖銳　無逾此片

編劇　胡春冰　導演　陳鏗然

中國聯合影業公司發行　新華出品

今日電影

金城	滬光	新光	大光明	南京	國泰	大華	大上海
秦淮世家	珍珠塔	王老虎搶親	蠟像館血案	草莽英雄	花瓶夫人	魂斷藍橋	刼花盜珠

國聯　香妃

中央	亞蒙	麗都	巴黎	光陸	金門	辣斐	杜美
隋宮春色	鄉下大姑娘	美人的魔力	引狼入室	海上賭窟	女性羣象	奴舟歷險記	鋼人鐵馬

大滬　刁劉氏

平安	光華	西海	明星	恩派亞	浙江	山西	九星
銀星豔行記	黃天霸	蕭湘秋雨	風塵雙俠	李香君	上集黑海盜	碧雲宮	寶島奇案

榮金	大德	卡爾登
播音台大血案	一演皇后	天長地久

訂閱本報權益重重

訂閱處本社或山東路二二一號五洲書報社

每晨送到　月收元半

電影日報

出版者：電影日報社　牯嶺路二十號

代訂總售：五洲書報社　山東路二二一號

電話：九二四七六　各報攤均售

總編輯　許新裕

十大巨片選舉

選舉對象以廿八年度出品爲限（片名列表於后），讀者須就確實經驗選出十大巨片、塡入下刊之選舉票，並署明姓名地址、剪寄本報以便將來得獎時核對。

本報根據讀者之投票票數。決定十大巨片之一，二，三……爲何片（此下以此類推），並備獎品，分贈讀者，中獎辦法如下。

1 全數猜中者：（即第一，第二……全數和開票時號碼次序相同者）各贈大光明戲券五張，以十五名爲限，遲到者移入第二獎。

2 猜中九名者：（即第一，第二……九片和開票時號碼次序相同者）贈國聯戲券三張。以二十名爲限，遲到者移入第三獎。

3 選出之片與開票影片相同者（不按次序）各贈閱本報一月。

截止期定十一月廿五日（過期無效）而於十二月一日開票，屆時並當公佈得獎名單之姓名及地址，以昭信實。

片名：六十年後上海灘　小俠女　楊乃武　碧玉雄心　化身人猿　孟姜女　楚霸王　林冲雪夜殲仇記　三劍客　神祕夫人　桃色慘案　影城記　王熙鳳大鬧寧國府　生死恨　新地獄　夜明珠　李三娘　金銀世界　四集化身姑娘　播音臺大血案　香江歌女　織女下凡

麻瘋女　女子公寓　女少爺　風流寃魂　少奶奶的扇子　木蘭從軍　武則天　一代尤物　慾魔　歌聲淚痕　王先生吃飯難　紅粉飄零　一夜皇后　燕子盜　紅花瓶　雲裳仙子　三集化身姑娘　琵琶記　王先生與二房東　王先生與三房客　七重天　王寶釧

李阿毛與唐小姐　文素臣頭集　費貞娥刺虎　白蛇傳　葛嫩娘

廿八年度十大巨片選舉　電影日報主辦

（一）

（二）

（三）

（四）

（五）

（六）

（七）

（八）

（九）

（十）

（無本票者獎品作廢）

選舉人姓名：

地址：

年　月　日

電影小說　天涯歌女

周璇　白雲　主演　吳村　導演

（三五）　阿許

白龍含笑放鬆了手，一個年青人的微笑輕輕地送了過去，是多麼甜蜜和溫柔！「啊！是你！」小蘭看見是白龍，就歎呼了一句。「你怎麼把胭脂擦得這麼紅？」白龍指着小蘭的嘴脣輕聲地問着。小蘭開始又打了句謊話：「呀！我母親要我擦得紅一點。」白龍點了點頭，滿意打量着小蘭的全身，禁不住稱頌起來，他想和小蘭暢談，然而一種意念立刻浮了上來，使問：

「啊！你知道我來幹什麼？」

「不知道。」小蘭充滿天眞回答，因爲含羞的緣故，無聊地用手揉着衣角。

「你媽，在裏邊麼？」白龍並不直率地訴明來意，只如此問着小蘭。

「在裏邊！」小蘭還不曾說完，白龍就急不期待地走進了門，懷着驚奇和欣喜的心，小蘭也踏着輕快的步子跟隨在他的後面。……

「誰？」屋子裏的盲母突然聽見有脚步聲響，所以孤疑地朝着響聲的來處問着。

白龍跑近了盲母的身邊，悄悄地說道：

「忘了嗎？前天晚上……」

休養在床上的盲母知道這就是濟助自己的義子了，就愉快的笑着：

徐琴芳動態

路明阿姊　扮飾吳國太

「一門三傑」路明徐琴芳陳鏗然聯袂赴港後，果然「走紅」起來，有人說路明目前在港島的吃香正像陳雲裳在滬一樣的形勢，確實不錯，而陳鏗然有噱頭是事實，卽徐琴芳，最近也出足風頭了。南洋公司的國語片「美人計」陣容，本報已經報導過多次，計有路明之孫夫人，王乃東之劉備，王次龍之趙子龍，李景波之孫權及姚萍之周瑜。而吳國太，一直沒有相當的人選。

最近，經過王次龍導演的聘請，徐琴芳担任這角色了，徐早歲以演武俠片著稱，其後改變作風，隸屬明星公司時代已有佳作，新近之「神祕夫人」，更有優良演出，她扮飾一個洞悉世情的中年婦人，實在是頂頂適合個性的角色，現在，徐琴芳担任吳國太的角色，無疑這是一個可喜的現象。據可靠的消息聲稱：徐琴芳的化裝，經於本月十八日上過鏡頭，維妙維肖，假使一個陌生人看見了，一定會叫出一聲老太太了。我們深信在「相得益彰」的局面下，「美人計」的成功，一定是意料中的事情呢？

周劍雲將去港

佈置影片公映事宜

據電影界有關方面透露消息，金星影業公司主持人周劍雲，最近期內將赴港一行云。周劍雲這次赴港的目的，是爲了金星出品的「李香君」，「秦淮世家」兩片公映的事宜，據說香港方面一切事務，亟須周劍雲去佈置呢？如此一來，「李香君」，「秦淮世家」不久將轟動香島影壇了。

海上時裝總樞鈕！

安迪　女子時裝公司

電影女明星衆口一辭贊美！

式樣一九四一年

貨色垂久而不朽！

靜安寺路三五六號

電話三七六四六號

國華影業公司主辦•

國華照相館

高雅仕女交口稱譽

技術高人一等

出品有目共賞

貴州路一一二號電話九二六九〇